

**CENTRO AGRONÓMICO TROPICAL
DE INVESTIGACIÓN Y ENSEÑANZA**

ORION - IKA - CATIE
6 JUN 2002
RECIBIDO
Turrialba, Costa Rica

CATIE

OFICINA TÉCNICA NACIONAL
EL SALVADOR, SAN SALVADOR



¿QUÉ ES EL CATIE?

Es una institución internacional, con sede en la ciudad de Turrialba, Costa Rica, con oficinas en El Salvador, México, República Dominicana, Venezuela, Colombia, Panamá y en los demás países de la región centroamericana; dedicada a la investigación, cooperación técnica, proyección externa y enseñanza de postgrado y doctorado en materia de ciencias agropecuarias, de los recursos naturales y de aspectos ambientales relacionados con ambos temas.

LA MISIÓN

La misión del CATIE se orienta a beneficiar a la humanidad por medio de la aplicación de conocimientos, experiencias y tecnologías desarrolladas a lo largo de medio siglo y actualizados permanentemente al desarrollo, conservación y uso sostenible de los recursos naturales del Trópico Americano.

EL COMPROMISO

Es obtener un impacto sustantivo y verificable en el crecimiento económico y el desarrollo social del Trópico Americano, así como, en la conservación de sus recursos naturales y de su ambiente.

CATIE
060.398
C397 cat

NUESTRA FORTALEZA

Está basada en la íntima integración de nuestras tres actividades básicas: la investigación, la enseñanza y la proyección externa; y la estrecha cooperación con instituciones y organizaciones nacionales, regionales e internacionales, del ámbito público, privado, no gubernamental y académico de nuestros estados miembros y de países de todo el mundo.

LEMA

En todas nuestras actividades, nuestro lema es:



PRODUCIR CONSERVANDO, CONSERVAR PRODUCIENDO

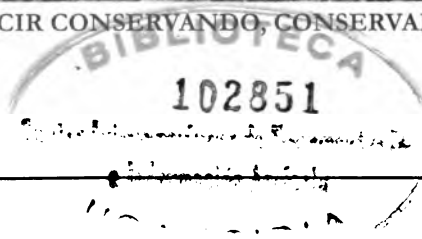

CATIE, OFICINA EN EL SALVADOR

ORGANIZACION

La Oficina Técnica Nacional del CATIE, pertenece al Area de Cooperación Técnica y Mercadeo del Programa de Proyección Externa, que junto con los otros programas: Investigación y Enseñanza, constituyen nuestro respaldo a las actividades que se desarrollan en el país.

La responsabilidad de la conducción de la oficina recae en un Coordinador Técnico Nacional, apoyado por las áreas de Finanzas y Administración y personal técnico nacional e internacional asignados a proyectos, redes institucionales, capacitación y asistencia técnica, los cuales están vinculados en forma horizontal para responder a las necesidades de nuestros usuarios que pertenecen a instituciones públicas, privadas, ONG y académicas

ORGANIGRAMA

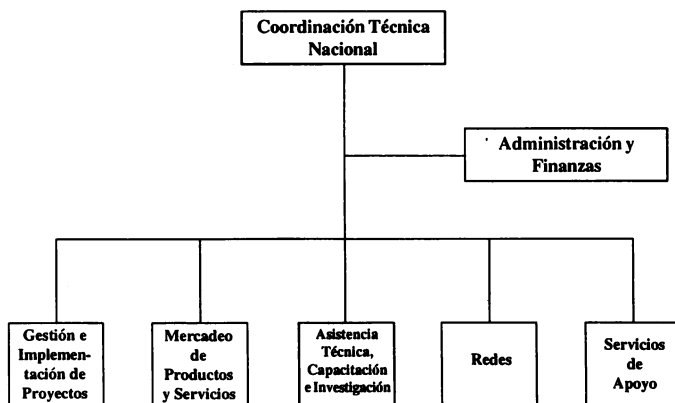

ANTECEDENTES

La presencia del CATIE en El Salvador como organismo internacional de apoyo a las actividades de investigación y enseñanza, se inician con mayor relevancia a partir de 1977, año en que se establece la oficina en el país.

Antes de ese año, sus acciones en el área de educación se canalizaron a través de las oficinas del Instituto Interamericano de Cooperación para la Agricultura (IICA), institución que dió origen en 1946 a la Escuela de Postgrado que hoy posee el CATIE y que está localizada en Turrialba, Costa Rica.

Después de 1977, las actividades del CATIE en el país, se enmarcaron en los aspectos de educación, mediante la escuela de Postgrado y a través de capacitación a técnicos de instituciones nacionales, por medio de cursos cortos en el país, en la Sede Central del CATIE o en otros países miembros, en temas relacionados con la agricultura, ganadería, recursos naturales e informática.

También, se han realizado actividades de investigación, validación y transferencia tecnológica a partir de 1977, mediante el desarrollo de proyectos regionales y nacionales, los cuales fueron ejecutados por convenios con el Ministerio de Agricultura y Ganadería (MAG) y otras instituciones autónomas, educativas y ONG, en áreas relacionados con los sistemas de producción, ganadería, silvicultura, conservación de suelos, manejo de cuencas, sistemas agrosilvopastoriles y medio ambiente.

Para la ejecución de estas actividades, se ha contado con el apoyo de donantes internacionales tales como :

- * Unión Europea
 - * Banco Mundial
 - * Banco Interamericano de Desarrollo
- y de los Países Donantes:

Alemania, Canadá, Dinamarca, Estados Unidos, Finlandia, Francia, Noruega, Países Bajos, Reino Unido, Suecia y Suiza.

OPERATIVIDAD DEL CATIE EN EL PAIS

Nuestras oficinas están vinculadas con el CATIE Sede a través del Area de Cooperación Técnica y Mercadeo, del Programa de Proyección Externa.

En el país, nuestro accionar se desarrolla mediante diversos mecanismos que contribuyen a cumplir nuestra misión siendo ellos:

- * El Consejo Asesor Nacional del CATIE (CAN)
- * Las Redes Interinstitucionales:
 - Red Regional de Cooperación en Educación e Investigación Agropecuaria y de los Recursos Naturales para América Central y el Caribe (REDCA)
 - Red Agroforestal de El Salvador
 - Red de Semillas Forestales
- * Asociación de Egresados del CATIE de El Salvador

CONSEJO ASESOR NACIONAL DEL CATIE (CAN)

El CAN es el organismo de consulta de más alto nivel que el CATIE tiene en el país, y en el están representados los sectores agropecuarios, forestales, ambientales y educativos, provenientes de instituciones públicas, privadas, ONG y académicas.

La misión del Consejo es facilitar la vinculación y comunicación permanente entre el CATIE y las instituciones en el representadas, para asesorar y apoyar el quehacer y las actividades del Centro en nuestro país.

Su objetivo general es, velar por la compatibilidad de los programas de acción del CATIE, con las políticas y estrategias de desarrollo de los sectores agropecuario, forestal y ambiental de El Salvador.

En la actualidad, son miembros del Consejo: el Ministerio de Agricultura y Ganadería (MAG), Ministerio de Medio Ambiente y Recursos Naturales (MARN), Centro Nacional de Tecnología Agropecuaria y Forestal (CENTA), Fundación Salvadoreña para Investigaciones del Café (PROCAFE), Cámara Agropecuaria y Agroindustrial de El Salvador (CAMAGRO), Corporación de Organizaciones Ambientalistas de El Salvador (COAMBIENTE), Asociación de Egresados del CATIE (ASPECATIE) y la Red de Cooperación en Educación e Investigación Agropecuaria de los Recursos Naturales para América Central y el Caribe (REDCA).

LAS REDES INTERINSTITUCIONALES

Un mecanismo efectivo de vinculación del CATIE son las redes interinstitucionales. En el país, más de 50 instituciones están vinculadas con nuestro Centro, a través de estas redes siendo las siguientes:

- * Red Regional de Cooperación en Educación e Investigación Agropecuaria y de los Recursos Naturales para América Central y el Caribe (REDCA)
- * Red Agroforestal de El Salvador
- * Red de Semillas Forestales

Red Regional de Cooperación en Educación e Investigación Agropecuaria y de los Recursos Naturales para América Central y el Caribe (REDCA)

Esta Red tiene como objetivo: Concertar esfuerzos regionales para el mejoramiento de la calidad de la investigación, educación superior, la capacitación y la extensión en materias agropecuarias y de los recursos naturales.

La Red es apoyada por el CATIE, mediante el aporte financiero de países de la comunidad internacional.

En El Salvador, pertenecen a esta Red: instituciones universitarias que imparten la carrera de agronomía, instituciones de investigación y de transferencia de tecnología agropecuaria y de los recursos naturales.

Red Agroforestal de El Salvador

La Red Agroforestal tiene como objetivos: la priorización de la capacitación en base a la consulta de sus integrantes, la formación de un grupo de capacitadores nacionales en temas agroforestales, el intercambio de experiencias, la comunicación entre sus integrantes, así como, con otras Redes que operan en el país relacionados con el tema de los recursos naturales.



Gira de campo de la Red Agroforestal

La Red es apoyada por el CATIE mediante el Area de Agroforestería, del Programa de Investigación.

Pertenece a esta Red, instituciones que ejecutan proyectos agroforestales y que desarrollan actividades de investigación y transferencia de tecnología.

Red de Semillas Forestales

Esta Red es apoyada por el Proyecto de Semillas Forestales (PROSEFOR), que desarrolla el CATIE a nivel regional, y tiene como propósito el intercambio de experiencias entre las instituciones que realizan actividades de reforestación, apoyando a generar información sobre la demanda anual de semillas forestales, capacitación en aspectos

técnicos y asistencia técnica puntual sobre temas específicos identificados por las instituciones pertenecientes a la Red.

A esta Red pertenecen actualmente 22 instituciones.



Actividad de Capacitación de la Red de Semillas Forestales.

ASOCIACIÓN DE EGRESADOS DEL CATIE DE EL SALVADOR

La oficina mantiene vínculos estrechos con los egresados del CATIE, ya que a través de ellos, nuestro Centro mantiene nexos permanentes con las instituciones donde laboran y se constituyen en el potencial para desarrollar actividades en el país, relacionadas con su formación académica, en los campos de la agricultura orgánica, agroforestería, silvicultura de plantaciones, manejo de bosques naturales y economía ambiental.

LAS RELACIONES IICA-CATIE

Los orígenes del CATIE datan desde la fundación del Instituto Interamericano de Ciencias Agrícolas (IICA), en Turrialba, Costa Rica, en 1942; hoy Instituto Interamericano de Cooperación para la Agricultura.

En El Salvador, como en los demás países de la región, las relaciones de las Oficinas Técnicas Nacionales (OTN), con el IICA se mantienen y se fortalecen, mediante la participación conjunta en proyectos relacionados con el sector agropecuario, forestal y ambiental del país.

SERVICIOS QUE OFRECE EL CATIE EN EL PAIS

Apoyo con información a programas y proyectos de investigación, validación y transferencia de tecnología; relacionado con el sector agropecuario, forestal y ambiental del país.

Gestión y ejecución de proyectos sobre agricultura sostenible, conservación y utilización sostenible de los recursos naturales renovables.

Capacitaciones locales en agricultura ecológica, silvicultura de plantaciones forestales y bosques naturales, agroforestería, socioeconomía ambiental, extensión forestal y agroforestal, género, conservación de suelos, recolección y manejo de semillas forestales, reproducción vegetativa de especies forestales, manejo de cuencas, formulación y evaluación de proyectos.

Desarrollo de proyectos de investigación en el área de semillas forestales y recursos naturales.

Asesoría a instituciones nacionales sobre políticas agropecuarias.

Cooperación con instituciones del país para el desarrollo de acciones en el campo agropecuario, recursos naturales y medio ambiente; mediante convenios.

Difusión y canalización de la oferta y demanda de los cursos estratégicos del CATIE en el país; en temas de agricultura sostenible, investigación, ordenamiento de fincas, extensión forestal y agroforestal, economía forestal y ambiental, manejo de cuencas, manejo de áreas protegidas, sistemas de información geográfica, género, formulación y evaluación de proyectos.

Difusión y canalización del proceso de admisión de postulantes salvadoreños a los estudios de Postgrado y Doctorado que ofrece el CATIE en Costa Rica.

Acopio y difusión de información técnica para profesionales relacionados con el sector agropecuario y agricultores.

Mercadeo de libros y revistas con temas forestales, agroforestales, manejo integrado de plagas, socioeconomía, extensión, suelos y agricultura sostenible.

Servicio de referencia sobre temas agropecuarios, recursos naturales, ambientales e información socioeconómica sobre estos temas.



ACCIONES EN EL PAÍS

Desde 1977, el CATIE ha tenido presencia en el país en el desarrollo de diversos proyectos regionales y locales, vinculados con las instituciones públicas y privadas que tienen que ver con el desarrollo agropecuario, recursos naturales y ambiental del país.

Los proyectos implementados han sido los siguientes:

AÑOS	PROYECTO	OBJETIVO	AMBITO
1976-1981	Sistemas de Cultivo para Pequeños Agricultores (AID/ROCAP/CIID/CEE/CATIE/CENTA) (Proyecto Regional)	Desarrollo de tecnologías adecuadas a las condiciones ecológicas y socioeconómicas de los pequeños agricultores.	Tejutla, Nueva Concepción, Candelaria de La Frontera y Jocoro.
1979-1983	Cultivos resistentes a sequía. (CIID/CATIE/ Dirección General de Ganadería /CENTA) (Proyecto Regional)	Identificar especies y variedades aptas para la zona de sequía interstival de Centroamérica	Morazán, San Miguel y La Unión
1979-1985	Sistemas de producción para pequeñas fincas. (AID/ROCAP/CATIE/CENTA) (Proyecto Regional)	Validación/transferecia de tecnologías de producción, aplicadas en pequeñas fincas.	Tejutla, Nueva Concepción, Candelaria de La Frontera y Jocoro.
1981-1983	Investigación aplicada en sistemas de producción de leche para agricultores de limitados recursos. (CATIE/BID/CENTA) (Proyecto Regional)	Mejorar el bienestar socioeconómico del agricultor, a través de un aumento de los ingresos en su pequeña finca, mejorando su nivel nutricional e incrementando el abastecimiento de productos lácteos a los mercados.	Morazán y La Unión

AÑOS	PROYECTO	OBJETIVO	AMBITO
1983-1985	Leña y Fuentes Alternas de Energía (Proyecto Leña) (CATIE/AID/ROCAP/DGRNR) (Proyecto Regional)	Desarrollar y demostrar prácticas silviculturales mejoradas con especies forestales, para la producción de leña y transferir esta tecnología a las instituciones y técnicos nacionales.	A nivel nacional
1985-1989	Investigación en Manejo Integrado de Plagas. (CATIE/AID/ROCAP/CENTA) (Proyecto Regional)	Desarrollo de tecnología sobre Manejo Integrado de Plagas en Cultivos Alimenticios y su transferencia a las instituciones nacionales, mediante la asistencia técnica y capacitación.	San Andrés y Santa Cruz Porrillo.
1986-1991	Cultivo de Árboles de Uso Múltiple (MADELEÑA) (CATIE/AID/ROCAP/DGRNR) (Proyecto Regional)	Mejorar el bienestar de los pequeños y medianos productores, con el fin de aumentar sus ingresos y disminuir la degradación del medio ambiente, mediante el incremento del cultivo de árboles de uso múltiple (AUM)	A nivel nacional
1990-1992	Validación, capacitación y transferencia de tecnología de Manejo Integrado de Plagas en El Salvador. (CATIE/AID/CENTA) (Proyecto Regional)	Fortalecer los procesos y mecanismos para el desarrollo, validación y extensión de la tecnología de Manejo Integrado de Plagas para productores de cultivos alimenticios.	Guaymango, Metalío, San Andrés, Astoria, San Luis Talpa y Las Pilas.

AÑOS	PROYECTO	OBJETIVO	AMBITO
1991-1992	Situación Leñera de El Salvador. (CATIE/AID) (Consultoría local)	Determinar la producción y consumo de leña en El Salvador.	A nivel nacional
1991-1993	Rehabilitación de la Subcuenca del Río Las Cañas. (CEL/CENTA/CATIE) (Proyecto Local)	Ordenar y optimizar el aprovechamiento de los recursos naturales renovables, mediante sistemas agrícolas sostenibles que estimulen a los agricultores de la subcuenca a participar, logrando a su vez, elevar la productividad para obtener un mejoramiento en la calidad de vida de los habitantes.	Tonacatepeque, San Martín y Soyapango.
1991-1995	Diseminación del Cultivo de Árboles de Uso Múltiple (MADELEÑA-3) (CATIE/AID/ROCAP/CENTA/DGRNR/ISTA/CEL/DJC) (Proyecto Regional)	Impulsar la reforestación masiva de plantaciones de árboles de uso múltiple, como también, el manejo y utilización de los mismos.	A nivel nacional
1992-1994	Proyecto Agrosilvopastoril (CATIE/ACDI/CENTA) (Proyecto Regional)	Caracterizar, diseñar, desarrollar, validar y transferir tecnología a las instituciones nacionales sobre sistemas mejorados agrícolas, de producción animal y agroforestería en pequeñas fincas y su influencia en éstas.	Metapán, Texistepeque y Candelaria de La Frontera

AÑOS	PROYECTO	OBJETIVO	AMBITO
1994-1995	Revista Forestal Centroamericana (Proyecto regional)	Consolidar un medio de comunicación para el intercambio de información técnica, que sirva de foro de discusión de los problemas forestales y de experiencias sobre recursos naturales renovables.	A nivel nacional
1993-actual	Proyecto de Semillas Forestales (PROSEFOR) (CATIE/DANIDA/DGRNR) (Proyecto Regional)	Fortalecer el desarrollo forestal de los países involucrados, asegurando a nivel nacional el abastecimiento de semillas forestales de mejor calidad genética y fisiológica.	A nivel nacional
1997	Capacitación, manejo de información y actividades de extensión a proyectos forestales y agroforestales financiados por el FIAES. (Proyecto Nacional)	Aumentar la participación de los productores en la conservación y uso sostenible de los recursos naturales.	A nivel nacional, con atención a 20 ONG que desarrollan proyectos con financiamiento del FIAES.
1998-actual	Proyecto "Conservación de Suelos y Agroforestería", subcomponente del Programa Ambiental de El Salvador (PAES), ejecutado por el Consorcio IICA-CATIE-CRS-UCA. (Proyecto Nacional)	Contribuir a la disminución del deterioro de los recursos naturales renovables en la cuenca alta del Río Lempa, principalmente a través de la diversificación de cultivos, incluyendo prácticas agroforestales y de conservación de suelos, que contribuyan a mejorar la situación socioeconómica de la población rural de bajos ingresos económicos.	Tenancingo-Guazapa

PUBLICACIONES DEL CATIE

El **CATIE** cuenta con una gran variedad de publicaciones relacionadas con la conservación y sostenibilidad de los recursos naturales y el medio ambiente, entre estas publicaciones que están a la venta se mencionan:

- * Agroecosistemas
- * Guías silviculturales (Aboles de uso múltiple)
- * Especies para leña
- * Estufas ahorradoras de leña
- * Revista forestal centroamericana
- * Revista manejo integrado de plagas
- * Revista agroforestería en las américas
- * La mujer rural
- * Manejo de viveros temporales (video)
- * Viveros familiares y comunales (video)
- * Resultados de 10 años de investigación silvicultural del proyecto MADELEÑA en El Salvador
- * Los sistemas de siembra con cobertura
- * Otros títulos más

PARA MAYOR INFORMACION:

Oficina del CATIE, El Salvador:

61 avenida norte y 1a calle poniente, edificio Bukele, planta baja,
colonia Escalón, San Salvador

Teléfonos: 261-2036/261-2037/261-2038

Fax: 261-2039

Correo electrónico: catie@navegante.com.sv

Apartado postal: 01-69 Santa Tecla

Oficina del CATIE, Costa Rica:

Sede Central, en Turrialba.

Teléfono: (506) 556-6431

Fax: (506) 556-1533

Apartado: 7170 CATIE

Página WEB: [Http://www.catie.ac.cr](http://www.catie.ac.cr)